

PERENCANAAN KANTOR DINAS SOSIAL DENGAN PENDEKATAN ARSITEKTUR REGIONALISME DI KOTA PADANG PANJANG

Febrian Syaputra¹⁾, Elfida Agus²⁾, Red Savitra Syafril³⁾

Program Studi Arsitektur, Fakultas Teknik Sipil dan Perencanaan, Universitas Bung Hatta

Email: febriansyaputra98@gmail.com, elfidaagus@bunghatta.ac.id, redsavitrasyafril@bunghatta.ac.id

PENDAHULUAN

Perencanaan Kantor Dinas Sosial Kota Padang Panjang yang tidak memadai kondisi gedung kantor Dinas Sosial yang telah ada untuk mendukung terlaksananya kegiatan pada kantor tersebut, yang timbul dari berbagai hal antara lain: Bangunan di setiap negara harus direalisasikan semaksimal mungkin agar dapat menjalankan fungsi bangunan dengan sebaik-baiknya agar dapat memberikan kontribusi positif bagi perkembangan arsitektur di Indonesia, Program peningkatan sarana dan prasarana bangunan gedung Negara dan lingkungan yang diupayakan oleh Pemerintah Daerah Kota Padang Panjang dalam meningkatkan kinerja Aparatur Dinas Sosial dalam hal penyelenggaraan administrasi otentik pemerintahan dan kelembagaan, Dipandang perlu bagi Dinas Sosial Kota Padang Panjang untuk membangun Gedung kantor baru, sehingga kondisi gedung kantor nantinya bisa mendukung terlaksananya kegiatan pada kantor Dinas Sosial Kota Padang Panjang.

Pemerintah Kota Padang Panjang berupaya membangun kantor Dinas Sosial yang baru karena banyaknya terjadi permasalahan pada kantor tersebut seperti bangunan yang sudah tua dan tidak bisa lagi menambah luas bangunan pada kantor Dinas Sosial dan bangunan penunjang, ruang baru serta infrastruktur yang diperlukan. Oleh karena itu penulis ingin mengangkat desain kantor Dinas Sosial Kota Padang Panjang dengan pendekatan arsitektur "Regionalisme" yang menekankan pada pengungkapan karakteristik suatu daerah/tempat dalam arsitektur kontemporer.

METODE

Metode Deskriptif

Metode ini bertujuan untuk mengenal bagaimana gambaran tentang gedung kantor Dinas Sosial yang lama bertujuan agar memahami bagaimana kelayakan pada gedung Dinas Sosial yang lama karna tuntutan fungsi dan kegunaan ruang gedung

Dinas Sosial yang semakin hari semakin sempit.

Metode Dokumentatif

Metode ini bisa merupakan permintaan statistics pada instansi atau lembaga yang terkait dengan penelitian yang saya buat berupa gambar atau record statistics yang berhubungan dengan kajian masalah tersebut.

Metode Komparatif

Merupakan perbandingan atau tolak ukur dari sebuah data yang diamati. Dari sana kita akan mendapatkan sebuah keunggulan dari data yang saya kumpulkan sehingga memperoleh adanya sebuah fakta dan keunggulan untuk melanjutkan penelitian ketahap berikutnya.

HASIL DAN PEMBAHASAN

Lokasi tapak berada dikelurahan Ngalau kecamatan Padang Panjang Timur Kota Padang Panjang, site merupakan area lahan persawahan. Perencanaan Kantor Dinas Sosial ini merupakan perencanaan Pemerintahan Kota Padang Panjang.

Pada Site merupakan Bangunan dengan Massa Tunggal yang memiliki Bangunan Kantor Dinas Sosial dan Penunjang lainnya.

Selain itu, untuk mendesain bangunan Kantor Dinas Sosial Kota Padang Panjang dengan menggunakan pendekatan Arsitektur Regionalisme, maka dari itu Kebudayaan di Kota Padang Panjang masih kental dengan Kebudayaan Minangkabau jadi konsep desain pada bangunan Kantor Dinas Sosial menekankan Konsep Bangunan Tradisional yaitu Rumah Gadang Minangkabau.

Batasan-batasan tapak:

1. Sebelah Timur : Berbatasan dengan lahan pertanian dan sawah warga
2. Sebelah Utara : Berbatasan dengan Lintas Raya Solok - Padang

3. Sebelah Barat : Berbatasan dengan Lintas Raya Solok - Padang
4. Sebelah Selatan: Berbatasan dengan lahan pertanian dan sawah warga

pada kantor Dinas Sosial dan bangunan penunjang, ruang baru serta infrastruktur yang diperlukan.



Gambar 1. Lokasi Tapak

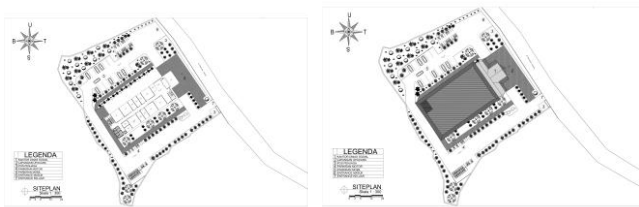

Gambar 2. Siteplan dan Blokplan Perencanaan Kantor Dinas Sosial Kota Padang Panjang

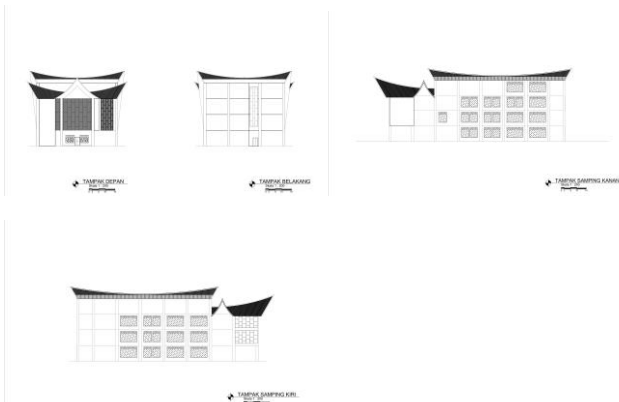

Gambar 3. Tampak Bangunan Kantor Dinas Sosial Kota Padang Panjang

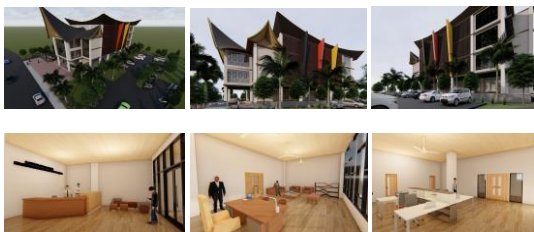

Gambar 4. Perspektif Ekterior dan Interior Bangunan

DAFTAR PUSTAKA

Jurnal

Armando Soares, R. N. (2015). PERANAN PEMERINTAH DAERAH DALAM PERENCANAAN PEMBANGUNAN DAERAH. *ISSN. 2442-6962 Vol. 4, No. 2 (2015), 232-236.*

Manlian Ronald A. Simanjuntak, A. D. (2012). PROSES PERANCANGAN PERKANTORAN DI MEGA KUNINGAN. *Vol. 2, No. 1, Maret 2012 ISSN 2087-9334 (47-62), 47-62.*

Skripsi/ Tesis/ Disertasi:

DP Rizky, Elfida Agus, Red Savitra Syafril (2020). Perencanaan Kantor Dinas Perumahan, Kawasan Pemukiman Dan Pemerintahan Provinsi Sumatera Barat di Kota Padang Dengan Pendekatan ECO-ARCHITECTURE.

TF Prianto, Elfida Agus, Red Savitra Syafril (2019). Perancangan Gedung Olah Raga di Nagari SIKABU Kabupaten Padang Pariaman Dengan Pendekatan Bangunan Hemat Energi.

V Vilandari, Elfida Agus, Red Savitra Syafril (2020). Perancangan Padang Gifted School Dengan Pendekatan Perilaku.

RA Pangestu, Elfida Agus, Red Savitra Syafril (2019). Perancangan Gedung Student Center di Kampus 2 Universitas Bung Hatta Dengan Pendekatan Teori Creative Programming.

KESIMPULAN DAN SARAN

Perencanaan Perancangan Kantor Dinas Sosial Kota Padang Panjang ini merupakan upaya Pemerintahan Kota Padang Panjang membangun kantor Dinas Sosial yang baru karena banyaknya terjadi permasalahan pada kantor tersebut seperti bangunan yang sudah tua dan tidak bisa lagi menambah luas bangunan